

## **ΠΑΡΑΡΤΗΜΑ Δ**

### **ΑΞΙΟΛΟΓΗΣΗ ΕΠΕΝΔΥΤΙΚΩΝ ΠΡΟΤΑΣΕΩΝ**

- 1. ΠΙΝΑΚΑΣ ΣΥΝΤΕΛΕΣΤΩΝ ΣΤΑΘΜΙΣΗΣ ΚΡΙΤΗΡΙΩΝ ΚΑΙ ΥΠΟΚΡΙΤΗΡΙΩΝ**
- 2. ΤΡΟΠΟΣ ΥΠΟΛΟΓΙΣΜΟΥ ΚΑΙ ΒΑΘΜΟΛΟΓΗΣΗΣ ΤΩΝ ΚΡΙΤΗΡΙΩΝ ΚΑΙ ΥΠΟΚΡΙΤΗΡΙΩΝ**

| ΚΩΔ.   | ΚΡΙΤΗΡΙΑ   | ΥΠΟΚΡΙΤΗΡΙΑ   | Επιχειρήσεις που τηρούν βιβλία Β' και Γ' κατηγορίας | Επιχειρήσεις Τουρισμού που δεν τηρούν βιβλία |
|--------|--|---|---|--|
|        |  |   | Συντελεστής στάθμισης                               | Συντελεστής στάθμισης                        |
| 1.     | Επιχειρηματική ικανότητα και συνέπεια στις συναλλαγές του δυνητικού δικαιούχου της ενίσχυσης | 1.1 Εμπειρία σε σχετικές δραστηριότητες                               | 11  | 15   |
|        |  | 1.2. Σπουδές  | 6   | 10   |
|        |  | 1.3. Επαγγελματική κατάρτιση σχετική με το αντικείμενο                | 3   | 5  |
| 3      | Βιωσιμότητα της επιχείρησης  | 3.1. Ρυθμός Αύξησης Κύκλου Εργασιών                                   | 7   |  |
|        |  | 3.2 Κερδοφορία  | 8   |  |
|        |  | 3.3. Προστιθέμενη Αξία ανά Εργαζόμενο                                 | 7   |  |
|        |  | 3.4. Κάλυψη επένδυσης από κέρδη προ φόρων                             | 8   |  |
| 4.     | Διατήρηση και Δημιουργία νέων θέσεων απασχόλησης   | 4.2. Ποσοστό αύξησης απασχόλησης                                      | 10  | 10   |
|        |  | 4.3. Συμβολή στην αύξηση της τοπικής απασχόλησης                      | 10  | 10   |
| 5.     | Επιχειρησιακός και τεχνικός σχεδιασμός της επένδυσης επενδυτικής πρότασης                    | 5.1. Υιοθέτηση περιβαλλοντικών πρακτικών                              | 10  | 15   |
|        |  | 5.2: Εισαγωγή καινοτομίας   | 7   | 10   |
|        |  | 5.3: Εισαγωγή τεχνολογιών επικοινωνιών και πληροφορικής               | 7   | 11   |
|        |  | 5.4. Συμβολή στην τοπική ανάπτυξη                                     | 2   | 6  |
|        |  | 5.5. Τεκμηρίωση του σχεδίου της επένδυσης                             | 2   | 6  |
|        |  | 5.6. Συμβολή στην διευκόλυνση πρόσβασης των Ατόμων με Αναπηρία (ΑμεΑ) | 2   | 2  |
| ΣΥΝΟΛΟ |  |   | 100   | 100  |

## 2 ΤΡΟΠΟΣ ΥΠΟΛΟΓΙΣΜΟΥ ΚΑΙ ΒΑΘΜΟΛΟΓΗΣΗΣ ΤΩΝ ΚΡΙΤΗΡΙΩΝ ΚΑΙ ΥΠΟΚΡΙΤΗΡΙΩΝ

### **ΚΡΙΤΗΡΙΑ ΑΞΙΟΛΟΓΗΣΗΣ ΚΑΙ ΣΥΝΤΕΛΕΣΤΕΣ ΣΤΑΘΜΙΣΗΣ**

#### **Κριτήριο 1. Επιχειρηματική ικανότητα και συνέπεια στις συναλλαγές του δυνητικού δικαιούχου της ενίσχυσης**

Το κριτήριο αυτό αξιολογεί με αντικειμενικά στοιχεία την εμπειρία και τις γνώσεις της επιχειρηματικής ομάδας, καθώς και την φερεγγυότητα της επιχειρηματικής ομάδας και της επιχείρησης. Για καθένα από τους κυρίους μετόχους ή εταίρους (έναν ή περισσότερους μέχρι τρεις κατά φθίνουσα σειρά συμμετοχής στο κεφάλαιο της εταιρίας), εξετάζονται τα παρακάτω:

##### **A. Συνέπεια στις συναλλαγές:**

Εξετάζεται η συνέπεια στις συναλλαγές, τόσο του δυνητικού δικαιούχου της ενίσχυσης, όσο και των μετόχων ή εταίρων του. Κατά την εξέταση της φερεγγυότητας, λαμβάνονται υπόψη τυχόν δυσμενή στοιχεία συναλλακτικής τάξης.

*Το κριτήριο αυτό είναι βαθμολογείται με ΝΑΙ ή ΟΧΙ. Αν τεθεί ΟΧΙ απορρίπτεται η πρόταση. Αν τεθεί ΝΑΙ συνεχίζει η αξιολόγηση με τα άλλα κριτήρια.*

##### **B. Εμπειρία / Σπουδές:**

Εξετάζεται η εμπειρία και η γνώση του δυνητικού δικαιούχου της ενίσχυσης, ή/ και εκείνη των μετόχων ή εταίρων του. Εξετάζονται ιδίως η προηγούμενη επιχειρηματική και επαγγελματική δραστηριότητα, η γνώση των συνθηκών του κλάδου και η ενασχόληση με αντικείμενο συναφές με αυτό της προτεινόμενης επένδυσης, καθώς και οι σπουδές του Δικαιούχου της προτεινόμενης επένδυσης.

#### **Υποκριτήριο 1.1. Εμπειρία σε σχετικές δραστηριότητες**

Το υποκριτήριο 1.1 βαθμολογείται για κάθε μέτοχο ή εταίρο σε κλίμακα 0-1, όπως αποτυπώνεται στον πίνακα που ακολουθεί:

| Εμπειρία            | 1 <sup>ος</sup><br>μέτοχος/<br>εταίρος | 2 <sup>ος</sup> μέτοχος/<br>εταίρος | 3 <sup>ος</sup> μέτοχος/<br>εταίρος | Βαθμολογία |
|---------------------|--|-------------------------------------|-------------------------------------|------------|
| Από 0 έως 2 έτη     | <input type="checkbox"/>               | <input type="checkbox"/>            | <input type="checkbox"/>            | 0          |
| Από 2 έως 5 έτη     | <input type="checkbox"/>               | <input type="checkbox"/>            | <input type="checkbox"/>            | 0,25       |
| Από 5 έως 10<br>έτη | <input type="checkbox"/>               | <input type="checkbox"/>            | <input type="checkbox"/>            | 0,50       |

|                   |                          |                          |                          |      |
|-------------------|--------------------------|--------------------------|--------------------------|------|
| Από 10 έως 15 έτη | <input type="checkbox"/> | <input type="checkbox"/> | <input type="checkbox"/> | 0,75 |
| Πάνω από 15 έτη   | <input type="checkbox"/> | <input type="checkbox"/> | <input type="checkbox"/> | 1    |

Στην περίπτωση που η εμπειρία του μετόχου ή εταίρου αντιστοιχεί σε '0 έως 2 έτη', τίθεται ο ελάχιστος βαθμός μηδέν (0). Στην περίπτωση που η εμπειρία του μετόχου ή εταίρου αντιστοιχεί σε 'πάνω από 15 έτη', τίθεται ο μέγιστος βαθμός ένα (1).

Για ενδιάμεσες περιπτώσεις ο βαθμός του υποκριτηρίου 1.1. είναι ο ακόλουθος: Για εμπειρία 'από 2 έως 5 έτη' τίθεται ο βαθμός 0,25. Για εμπειρία 'από 5 έως 10 έτη', τίθεται ο βαθμός 0,5. Για εμπειρία 'από 10 έως 15 έτη', τίθεται ο βαθμός 0,75.

Η τελική βαθμολογία για το υποκριτήριο 1.1 αντιστοιχεί στο μέσο όρο της βαθμολογίας των μετόχων ή εταίρων.

Πηγές: Τα στοιχεία θα αντληθούν από βιογραφικά στοιχεία που θα υποβληθούν από τους βαθμολογούμενους μετόχους ή εταίρους, ως απάντηση σε σχετικά ερωτήματα του εντύπου υποβολής.

## Υποκριτήριο 1.2. Σπουδές

| Σπουδές                       | 1 <sup>ος</sup><br>μέτοχος/<br>εταίρος | 2 <sup>ος</sup><br>μέτοχος/<br>εταίρος | 3 <sup>ος</sup><br>μέτοχος/<br>εταίρος | Βαθμολογία |
|-------------------------------|--|--|--|------------|
| Όχι υποχρεωτική Εκπαίδευση    | <input type="checkbox"/>               | <input type="checkbox"/>               | <input type="checkbox"/>               | 0          |
| Υποχρεωτική Εκπαίδευση        | <input type="checkbox"/>               | <input type="checkbox"/>               | <input type="checkbox"/>               | 0,2        |
| Μέση Εκπαίδευση (λύκειο, ΤΕΕ) | <input type="checkbox"/>               | <input type="checkbox"/>               | <input type="checkbox"/>               | 0,4        |
| Ανώτερη Εκπαίδευση (π.χ. ΙΕΚ) | <input type="checkbox"/>               | <input type="checkbox"/>               | <input type="checkbox"/>               | 0,6        |
| Ανώτατη Εκπαίδευση (ΤΕΙ, ΑΕΙ) | <input type="checkbox"/>               | <input type="checkbox"/>               | <input type="checkbox"/>               | 0,8        |
| Μεταπτυχιακές Σπουδές         | <input type="checkbox"/>               | <input type="checkbox"/>               | <input type="checkbox"/>               | 1          |

Στην περίπτωση που ο μέτοχος ή εταίρος δεν έχει ολοκληρώσει την υποχρεωτική εκπαίδευση τίθεται ο ελάχιστος βαθμός μηδέν (0). Στην περίπτωση που ο μέτοχος

ή εταίρος έχει ολοκληρώσει μεταπτυχιακές σπουδές τίθεται ο μέγιστος βαθμός ένα (1).

Για ενδιάμεσες περιπτώσεις ο βαθμός του υποκριτηρίου 1.2. είναι ο ακόλουθος: Για 'υποχρεωτική εκπαίδευση τίθεται ο βαθμός 0,2, για 'μέση εκπαίδευση' τίθεται ο βαθμός 0,4, για 'ανώτερη εκπαίδευση' τίθεται ο βαθμός 0,6, για 'ανώτατη εκπαίδευση' τίθεται ο βαθμός 0,8.

Η τελική βαθμολογία για το κριτήριο 1.2 θα αντιστοιχεί στο μέσο όρο της βαθμολογίας των μετόχων ή εταίρων.

Πηγές: Τα στοιχεία θα αντληθούν από βιογραφικά στοιχεία που θα υποβληθούν από τους βαθμολογούμενους μετόχους ή εταίρους, ως απάντηση σε σχετικά ερωτήματα του εντύπου υποβολής, και αντίγραφα πτυχίων.

### **Υποκριτήριο 1.3. Επαγγελματική κατάρτιση σχετική με το αντικείμενο**

| <b>Κατάρτιση</b>     | <b>1<sup>ος</sup><br/>μέτοχος/<br/>εταίρος</b> | <b>2<sup>ος</sup><br/>μέτοχος/<br/>εταίρος</b> | <b>3<sup>ος</sup> μέτοχος/<br/>εταίρος</b> | <b>Βαθμολογία</b> |
|----------------------|--|--|--|-------------------|
| Καθόλου              | <input type="checkbox"/>                       | <input type="checkbox"/>                       | <input type="checkbox"/>                   | 0                 |
| Μέχρι 75 ώρες        | <input type="checkbox"/>                       | <input type="checkbox"/>                       | <input type="checkbox"/>                   | 0,3               |
| 75-150 ώρες          | <input type="checkbox"/>                       | <input type="checkbox"/>                       | <input type="checkbox"/>                   | 0,6               |
| Πάνω από 150<br>ώρες | <input type="checkbox"/>                       | <input type="checkbox"/>                       | <input type="checkbox"/>                   | 1                 |

Στην περίπτωση που η κατάρτιση του μετόχου ή εταίρου αντιστοιχεί σε 'καθόλου', τίθεται ο ελάχιστος βαθμός μηδέν (0). Στην περίπτωση που η κατάρτιση του μετόχου ή εταίρου αντιστοιχεί σε 'πάνω από 150 ώρες, τίθεται ο μέγιστος βαθμός ένα (1)

Για ενδιάμεσες περιπτώσεις ο βαθμός του υποκριτηρίου 1.3. είναι ο ακόλουθος: Για κατάρτιση 'μέχρι 75 ώρες' τίθεται ο βαθμός 0,3. Για κατάρτιση 'από 75 έως 150 ώρες' τίθεται ο βαθμός 0,6.

Η τελική βαθμολογία για το κριτήριο 1.3 θα αντιστοιχεί στο μέσο όρο της βαθμολογίας των μετόχων ή εταίρων.

Πηγές: Τα στοιχεία θα αντληθούν από στοιχεία που θα υποβληθούν από τους βαθμολογούμενους μετόχους ή εταίρους ως απαντήσεις σε σχετικό ερώτημα του εντύπου υποβολής και σχετικές βεβαιώσεις.

## **Κριτήριο 2. Δυνατότητα διάθεσης της ίδιας συμμετοχής: ΝΑΙ ή ΟΧΙ**

Αξιολογείται η τεκμηρίωση από τον υποψήφιο επενδυτή, της δυνατότητας κάλυψης της ίδιας συμμετοχής στο χρηματοδοτικό σχήμα της επένδυσης.

Η δυνατότητα διάθεσης της ίδιας συμμετοχής εξετάζεται συνεκτιμώντας τα ακόλουθα:

- Ύπαρξη ρευστών διαθεσίμων, βάσει ισολογισμών, φορολογικών δηλώσεων και τραπεζικών καταθέσεων.
- Αυξήσεις μετοχικού ή εταιρικού κεφαλαίου με εισφορές μετρητών και αποκλειστικά για το σκοπό της επένδυσης, βάσει των συστατικών εγγράφων της επιχείρησης και όλων των σχετικών τροποποιήσεων.
- Ύπαρξη λοιπών διαθεσίμων όπως ομόλογα, μετοχές και άλλου είδους περιουσιακά στοιχεία, βάσει φορολογικών δηλώσεων – εντύπων Ε9, που κρίνονται ως ευκόλως ρευστοποιήσιμα εντός του χρονοδιαγράμματος πραγματοποίησης της επένδυσης.
- Στις περιπτώσεις επιχειρήσεων που προγραμματίζουν την κάλυψη ενός μέρους ή του συνόλου της ίδιας συμμετοχής τους με υφιστάμενα έκτακτα φορολογηθέντα αποθεματικά, εξετάζεται η ύπαρξη των αποθεματικών αυτών και η διαθεσιμότητά τους για την πραγματοποίηση της επένδυσης.
- Δανειακή επιβάρυνση της επιχείρησης.

*Η εξέταση του κριτηρίου της δυνατότητας διάθεσης της ίδιας συμμετοχής καταλήγει υποχρεωτικά σε θετική ή αρνητική κρίση (ΝΑΙ -ΟΧΙ). Αν η κρίση είναι αρνητική απορρίπτεται η πρόταση. Αν η κρίση είναι θετική συνεχίζεται η αξιολόγηση με τα άλλα κριτήρια και υποκριτήρια.*

## **Κριτήριο 3. Βιωσιμότητα της επιχείρησης**

Το κριτήριο αυτό αξιολογεί τη βιωσιμότητα της επιχείρησης. Στηρίζεται σε αντικειμενικά στοιχεία από την επίδοση της επιχείρησης τα τελευταία χρόνια.

### **Υποκριτήριο 3.1. Ρυθμός Αύξησης Κύκλου Εργασιών**

(Το υποκριτήριο αφορά σε επιχειρήσεις που τηρούν βιβλία Β' ή Γ' κατηγορίας)

Το υποκριτήριο 3.1. βαθμολογείται με βάση το μέσο ρυθμό ανάπτυξης τα τελευταία τρία χρόνια. Υπολογίζεται με τον δείκτη ΡΑΚΕ, που εκφράζεται από τον τύπο

$$PAKE = \{0,6 * [(KE_{(v-2)} - KE_{(v-3)}) / KE_{(v-3)}]\} + \{0,4 * [(KE_{(v-1)} - KE_{(v-2)}) / KE_{(v-2)}]\}$$

όπου:

ΚΕ: κύκλος εργασιών (πωλήσεις ή έσοδα για τα Β' κατηγορίας) και

ν: το έτος υποβολής της πρότασης (δηλ. το 2009).

Το υποκριτήριο 3.1 βαθμολογείται σε κλίμακα 0-1.

Στην περίπτωση που η τιμή του δείκτη PAKE μικρότερη ή ίση του -0,1 τίθεται ο βαθμός μηδέν (0).

Στην περίπτωση κατά την οποία η τιμή του δείκτη PAKE είναι μεγαλύτερη ή ίση του +0,30 τίθεται ο μέγιστος βαθμός ένα (1).

Για τις ενδιάμεσες θέσεις ο βαθμός του υποκριτηρίου προσδιορίζεται γραμμικά στην κλίμακα 0-1 ανάλογα με την τιμή του δείκτη PAKE.

Ο βαθμός του υποκριτηρίου στρογγυλοποιείται στο τρίτο δεκαδικό ψηφίο. Η γραμμική συνάρτηση αποτυπώνεται στο ακόλουθο διάγραμμα.

Σημείωση: Αν υπάρχουν μόνο δύο πλήρεις δωδεκάμηνες κλεισμένες χρήσεις τότε τα ποσοστά υπολογίζονται για μια μόνο αύξηση του κύκλου εργασιών, δηλ. από τον τύπο:

$$PAKE = [(KE_{(v-1)} - KE_{(v-2)}) / KE_{(v-2)}]$$

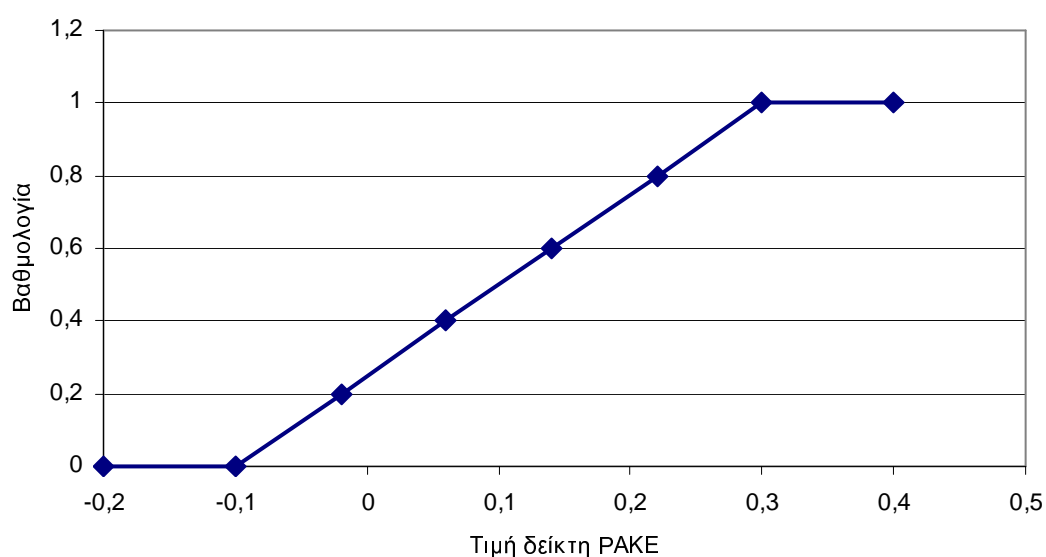

Πηγές: Τα στοιχεία αντλούνται από ισολογισμούς και Ε3 των επιχειρήσεων.

## Υποκριτήριο 3.2 Κερδοφορία

### 3.2α. Για επιχειρήσεις που τηρούν βιβλία Γ' κατηγορίας: Αποδοτικότητα συνολικών κεφαλαίων.

Το υποκριτήριο 3.2.α εκφράζει την αποδοτικότητα των συνολικών κεφαλαίων τα τελευταία δύο χρόνια. Υπολογίζεται με βάση τον δείκτη ΑΚ, που έχει ως εξής:

$$AK = \{0,6 * [K_{(v-2)} / (IK+\Xi K)_{(v-2)}]\} + \{0,4 * [K_{(v-1)} / (IK+\Xi K)_{(v-1)}]\}$$

όπου:

Κ: κέρδη προ φόρων και αποσβέσεων

ΙΚ: ίδια κεφάλαια

ΞΚ: ξένα κεφάλαια

v: το έτος υποβολής της πρότασης (δηλ. το 2009).

Το υποκριτήριο 3.2.α βαθμολογείται σε κλίμακα 0-1.

Στην περίπτωση κατά την οποία η τιμή του δείκτη ΑΚ είναι μικρότερη ή ίση του 0 τίθεται ο ελάχιστος βαθμός μηδέν (0).

Στην περίπτωση κατά την οποία η τιμή του δείκτη ΑΚ είναι μεγαλύτερη ή ίση του +0,20 τίθεται ο μέγιστος βαθμός ένα (1).

Για τις ενδιάμεσες θέσεις ο βαθμός του υποκριτηρίου προσδιορίζεται γραμμικά στην κλίμακα 0-1 ανάλογα με την τιμή του δείκτη ΑΚ.

Ο βαθμός του υποκριτηρίου στρογγυλοποιείται στο τρίτο δεκαδικό ψηφίο. Η γραμμική συνάρτηση αποτυπώνεται στο ακόλουθο διάγραμμα.



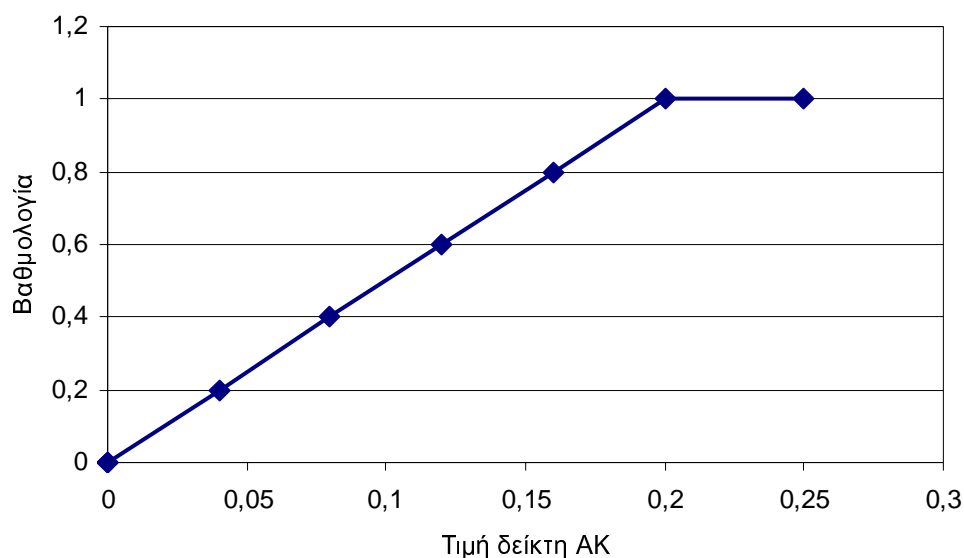

Πηγές: Τα στοιχεία αντλούνται από ισολογισμούς και Ε3 για βιβλία Γ' κατηγορίας.

### **3.2β Για επιχειρήσεις που τηρούν βιβλία Β' κατηγορίας: Περιθώριο κέρδους**

Το υποκριτήριο αυτό υπολογίζεται με βάση τον ακόλουθο δείκτη ΠΚ:

$$ΠΚ = \{0,6 * [K(v-2)/KE(v-2)]\} + \{0,4 * [K(v-1)/KE(v-1)]\}$$

όπου:

$v$  = το έτος υποβολής της πρότασης (δηλ. το 2009).

$K$  = τα κέρδη, σύμφωνα με το έντυπο Ε3 της φορολογικής δήλωσης, προ αποσβέσεων και φόρων

$KE$  = οι πωλήσεις ή έσοδα, σύμφωνα με το έντυπο Ε3 της φορολογικής δήλωσης

Το υποκριτήριο 3.2.β βαθμολογείται στην κλίμακα μηδέν έως ένα (0-1).

Στην περίπτωση κατά την οποία η τιμή του δείκτη ΠΚ είναι μικρότερη ή ίση του +0,05, τίθεται ο ελάχιστος βαθμός μηδέν (0).

Στην περίπτωση κατά την οποία η τιμή του δείκτη ΠΚ είναι μεγαλύτερη ή ίση του +0,30, τίθεται ο μέγιστος βαθμός ένα (1).

Για τις ενδιάμεσες περιπτώσεις, ο βαθμός του υποκριτηρίου 3.2.β προσδιορίζεται γραμμικά στην κλίμακα (0-1) ανάλογα με την τιμή του δείκτη ΠΚ.

Ο βαθμός του υποκριτηρίου 3.2.β στρογγυλοποιείται στο τρίτο δεκαδικό ψηφίο.

Η γραμμική συνάρτηση αποτυπώνεται στο ακόλουθο διάγραμμα:

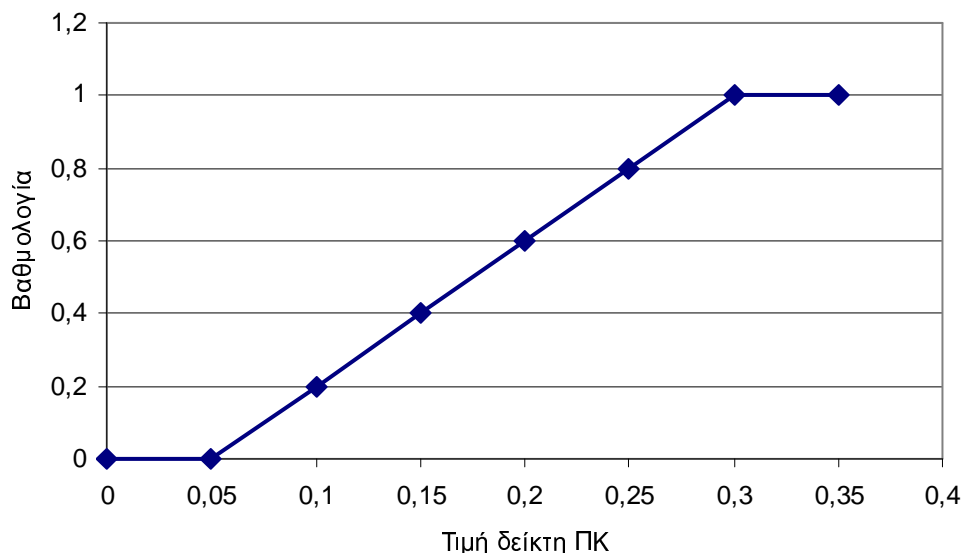

### Υποκριτήριο 3.3. Προστιθέμενη Αξία ανά Εργαζόμενο

Το υποκριτήριο 3.3 βασίζεται σε στοιχεία του τελευταίου έτους ν-1 και επιδιώκει να καταδείξει πόσο «παραγωγικές» είναι οι θέσεις εργασίας.

Βαθμολογείται με βάση το δείκτη ΠΑΕ που υπολογίζεται από τον ακόλουθο τύπο:

$$\text{ΠΑΕ} = [\text{Έσοδα} - \text{Αγορές} - \text{Αμοιβές \& έξοδα τρίτων}] / [\text{υφιστάμενες θέσεις απασχόλησης} + 1]$$

Το υποκριτήριο 3.3 βαθμολογείται στην κλίμακα 0-1.

Στην περίπτωση κατά την οποία η τιμή του δείκτη ΠΑΕ είναι μικρότερη ή ίση του 5.000 τίθεται ο ελάχιστος βαθμός μηδέν (0).

Στην περίπτωση κατά την οποία η τιμή του δείκτη ΠΑΕ είναι μεγαλύτερη ή ίση του 30.000 τίθεται ο μέγιστος βαθμός ένα (1).

Για τις ενδιάμεσες θέσεις ο βαθμός του υποκριτηρίου προσδιορίζεται γραμμικά στην κλίμακα 0-1 ανάλογα με την τιμή του δείκτη ΠΑΕ.

Ο βαθμός του υποκριτηρίου στρογγυλοποιείται στο τρίτο δεκαδικό ψηφίο. Η γραμμική συνάρτηση αποτυπώνεται στο ακόλουθο διάγραμμα.

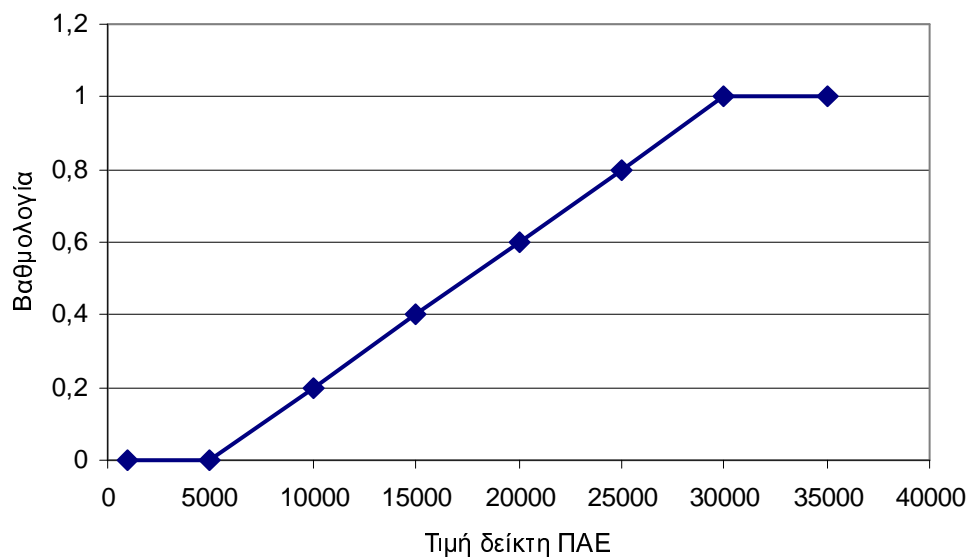

Πηγές: Τα στοιχεία αντλούνται από το Ε3.

#### **Υποκριτήριο 3.4. Κάλυψη επένδυσης από κέρδη προ φόρων**

Το υποκριτήριο 3.4 εκφράζει το κατά πόσον τα κέρδη των προηγούμενων δύο ετών καλύπτουν το ύψος της επένδυσης. Είναι ένα δείκτης ρεαλιστικότητας του εγχειρήματος και κινδύνου.

Βαθμολογείται με βάση το δείκτη ΚΕΚ που υπολογίζεται από τον ακόλουθο τύπο

$$ΚΕΚ = [K_{(v-2)} + K_{(v-1)}] / (\text{επιχορηγούμενος π/υ επένδυσης})$$

$v$  = το έτος υποβολής της πρότασης

$K$  = τα κέρδη, σύμφωνα με το έντυπο Ε3 της φορολογικής δήλωσης, προ αποσβέσεων και φόρων

Το υποκριτήριο 3.4 βαθμολογείται στην κλίμακα 0-1.

Στην περίπτωση κατά την οποία η τιμή του δείκτη ΚΕΚ είναι μικρότερη ή ίση του 0 τίθεται ο ελάχιστος βαθμός μηδέν (0).

Στην περίπτωση κατά την οποία η τιμή του δείκτη ΚΕΚ είναι μεγαλύτερη ή ίση του 1 τίθεται ο μέγιστος βαθμός ένα (1).

Για τις ενδιάμεσες θέσεις ο βαθμός του υποκριτηρίου προσδιορίζεται γραμμικά στην κλίμακα 0-1 ανάλογα με την τιμή του δείκτη ΚΕΚ.

Ο βαθμός του υποκριτηρίου στρογγυλοποιείται στο δεύτερο δεκαδικό ψηφίο. Η γραμμική συνάρτηση αποτυπώνεται στο ακόλουθο διάγραμμα.

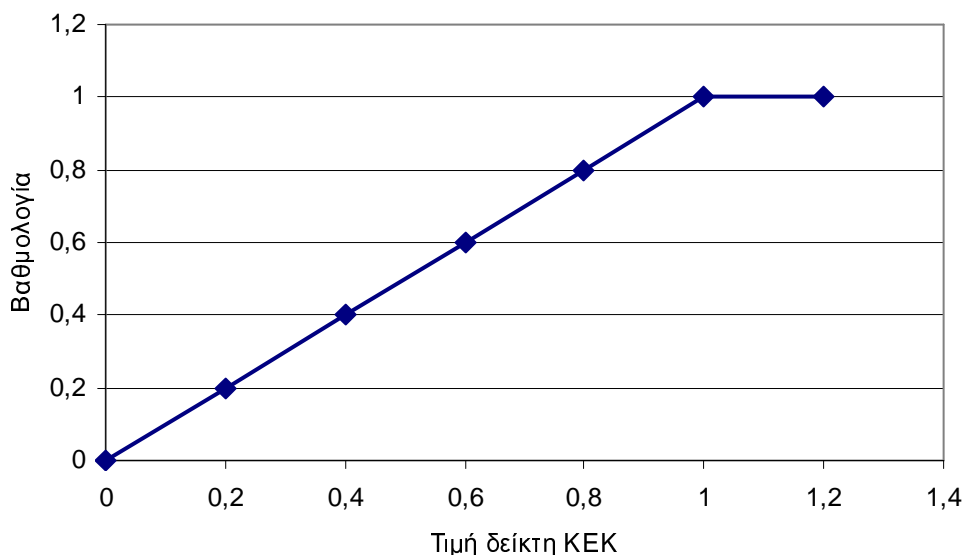

Πηγές: Τα στοιχεία αντλούνται από ισολογισμούς, Ε3 και το χρηματοδοτικό σχήμα της επένδυσης

#### **Κριτήριο 4. Διατήρηση και Δημιουργία νέων θέσεων απασχόλησης**

Εξετάζεται η διατήρηση και η αύξηση της απασχόλησης μέσω της πραγματοποίησης της προτεινόμενης επένδυσης. Αφορά θέσεις εξαρτημένης εργασίας. Αξιολογείται συνεκτιμώντας τα ακόλουθα υποκριτήρια:

##### **Υποκριτήριο 4.1. Διατήρηση θέσεων απασχόλησης (ΝΑΙ – ΟΧΙ)**

Η δέσμευση για τη διατήρηση των θέσεων απασχόλησης του έτους 2008 (σε Ετήσιες Μονάδες Εργασίας, [ΕΜΕ]), δηλώνεται από τους δυνητικούς δικαιούχους της ενίσχυσης κατά τη φάση της υποβολής της επενδυτικής πρότασης. Επισημαίνεται ότι η διατήρηση των θέσεων απασχόλησης των δικαιούχων της ενίσχυσης ελέγχεται για το έτος 2010 και έκτοτε μέχρι και δύο (2) έτη μετά την έκδοση της απόφασης ολοκλήρωσης βάσει του έντυπου Ε7.

*Το κριτήριο αυτό βαθμολογείται με ΝΑΙ ή ΟΧΙ. Αν τεθεί ΟΧΙ απορρίπτεται η πρόταση. Αν τεθεί ΝΑΙ συνεχίζει η αξιολόγηση με τα άλλα κριτήρια. Εάν κατά τους ελέγχους διαπιστωθεί μη διατήρηση της απασχόλησης σε βαθμό μεγαλύτερο από μείωση της τάξεως του 0,2 ΕΜΕ για κάθε έτος ξεχωριστά θα χάσει ο δικαιούχος το*

δικαίωμα της ενίσχυσης. Σε περίπτωση που έχει ήδη λάβει ενίσχυση θα επιστραφεί όλη εντόκως σύμφωνα με το άρθρο 17 της παρούσης.

#### Υποκριτήριο 4.2. Ποσοστό αύξησης απασχόλησης

Το υποκριτήριο 4.2 αντικατοπτρίζει τη δημιουργία νέων θέσεων απασχόλησης λαμβάνοντας υπόψη του το μέγεθος των επιχειρήσεων.

Βαθμολογείται στη βάση του δείκτη ΠΑΑ που εκφράζεται από τον τύπο

$$\text{ΠΑΑ} = 4 * \text{Νέες θέσεις απασχόλησης}^2 / (1 + \text{υφιστάμενες})$$

Το υποκριτήριο 4.2. βαθμολογείται στην κλίμακα 0-1.

Σε περίπτωση που η τιμή του δείκτη ΠΑΑ είναι 0 βαθμολογείται με την ελάχιστη τιμή 0 ενώ σε περίπτωση που η τιμή του δείκτη ΠΑΑ είναι μεγαλύτερη ή ίση του 1 βαθμολογείται με τη μέγιστη τιμή ένα (1).

Για τις ενδιάμεσες θέσεις ο βαθμός του υποκριτηρίου προσδιορίζεται γραμμικά στην κλίμακα 0-1 ανάλογα με την τιμή του δείκτη ΠΑΑ.

Ο βαθμός του υποκριτηρίου στρογγυλοποιείται στο τρίτο δεκαδικό ψηφίο. Η γραμμική συνάρτηση αποτυπώνεται στο ακόλουθο διάγραμμα.

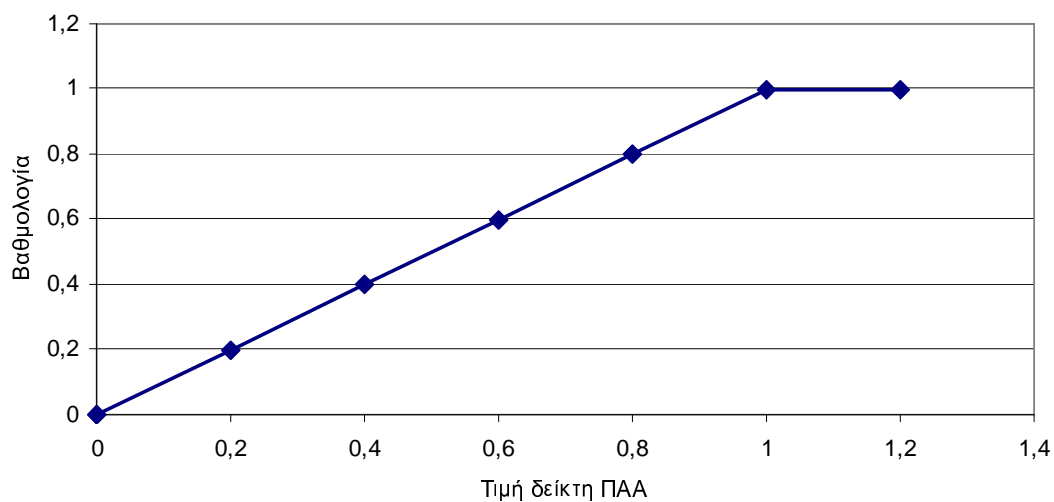

### Υποκριτήριο 4.3. Συμβολή στην αύξηση της τοπικής απασχόλησης

$$ATA = [Νέες \ θέσεις \ απασχόλησης / (ποσό \ επιχορήγησης - 10.000 \ ευρώ)] * Z$$

όπου το Z ισούται με 30.000 στην περίπτωση Γεωγραφικής ενότητας α, 40.000 στην περίπτωση Γεωγραφικής ενότητας β.

Το υποκριτήριο 4.3. βαθμολογείται στην κλίμακα 0-1.

Σε περίπτωση που η τιμή του δείκτη ATA είναι 0 βαθμολογείται με την ελάχιστη τιμή 0 ενώ σε περίπτωση που η τιμή του δείκτη ATA είναι μεγαλύτερη ή ίση από 1 βαθμολογείται με τη μέγιστη τιμή ένα (1).

Για τις ενδιάμεσες θέσεις ο βαθμός του υποκριτηρίου προσδιορίζεται γραμμικά στην κλίμακα 0-1 ανάλογα με την τιμή του δείκτη ATA.

Ο βαθμός του υποκριτηρίου στρογγυλοποιείται στο τρίτο δεκαδικό ψηφίο. Η γραμμική συνάρτηση αποτυπώνεται στο ακόλουθο διάγραμμα.

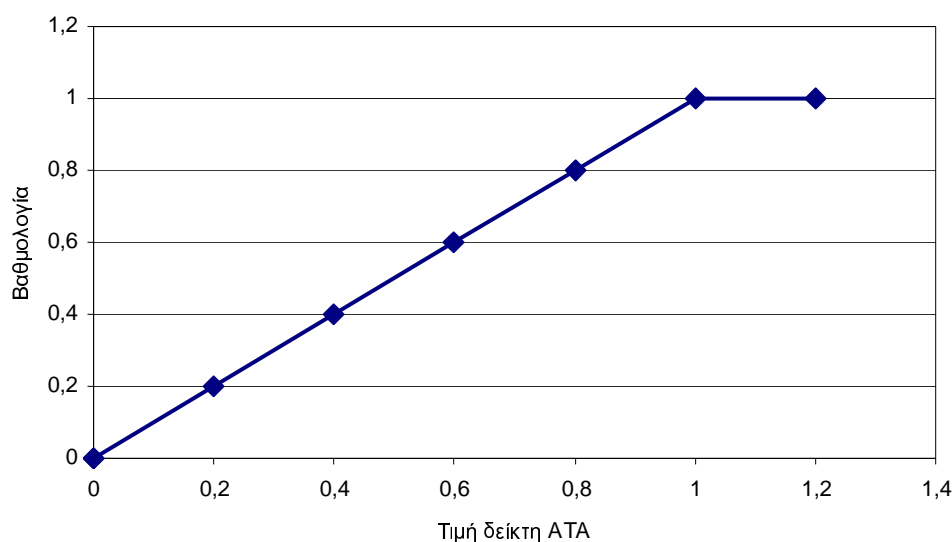

**ΕΠΙΣΗΜΑΝΣΕΙΣ:** 1. Στην αύξηση της απασχόλησης δεν προσμετρούνται θέσεις εργασίας που δημιουργήθηκαν από υποχρεώσεις υλοποίησης άλλου μέτρου ενίσχυσης συγχρηματοδοτούμενου από το ΕΤΠΑ κατά το έτος 2009.

2. Οι θέσεις απασχόλησης που ο δυνητικός δικαιούχος θα δεσμευτεί ότι θα δημιουργήσει πρέπει να είναι εξαρτημένης εργασίας που δεν επιδέχονται εκ των υστέρων περαιτέρω ενίσχυσης μέσω των προγραμμάτων του ΟΑΕΔ.

## **Κριτήριο 5. Επιχειρησιακός και τεχνικός σχεδιασμός της επένδυσης**

Περιλαμβάνονται έξι (6) υποκριτήρια, τα οποία σχετίζονται με την επένδυση.

### **Υποκριτήριο 5.1: Υιοθέτηση περιβαλλοντικών πρακτικών**

Το υποκριτήριο 5.1. αντικατοπτρίζει τη συμβολή του επενδυτικού σχεδίου στην προστασία του περιβάλλοντος και την εξοικονόμηση ενέργειας. Αφορά σε δαπάνες (στο πλαίσιο της επένδυσης) για την υιοθέτηση περιβαλλοντικών πρακτικών οι οποίες αξιολογούνται από τον ΕΦΔ βάσει προτιμολογίων και προσφορών.

Υπολογίζεται βάσει των υπό υλοποίηση δαπανών ως ποσοστό επί της επένδυσης που αφορούν σε:

(α) Επενδύσεις σε «καθαρές τεχνολογίες» δηλαδή σε τεχνολογίες, συστήματα, εξοπλισμό για:

- Μείωση ενεργειακής κατανάλωσης
- Παραγωγή ενέργειας από φιλικές προς το περιβάλλον τεχνολογίες και αποθήκευση ενέργειας
- Διαχείριση ενέργειας
- Μείωση κατανάλωσης νερού
- Αγορά ηλεκτροκίνητων οχημάτων για χρήση εντός του χώρου της επιχείρησης
- Διαχείριση στερεών αποβλήτων
- Διαχείριση υγρών αποβλήτων
- Μείωση αέριων ρύπων και όχλησης

και

(β) Επενδύσεις για περιβαλλοντικές πιστοποιήσεις, π.χ. ISO 14001, EMAS κλπ.

Η βαθμολογία του υποκριτηρίου 5.1. διαμορφώνεται ως εξής:

Σε περίπτωση που το ποσοστό των υπό υλοποίηση δαπανών είναι 0 βαθμολογείται με την ελάχιστη τιμή 0 ενώ σε περίπτωση που το ποσοστό των δαπανών είναι μεγαλύτερο ή ίσο από το **7,5%** της επένδυσης βαθμολογείται με τη μέγιστη τιμή ένα (1).

Για τις ενδιάμεσες θέσεις ο βαθμός του υποκριτηρίου προσδιορίζεται γραμμικά στην κλίμακα 0-1 ανάλογα με το ποσοστό των δαπανών.

Ο βαθμός του υποκριτηρίου στρογγυλοποιείται στο τρίτο δεκαδικό ψηφίο.

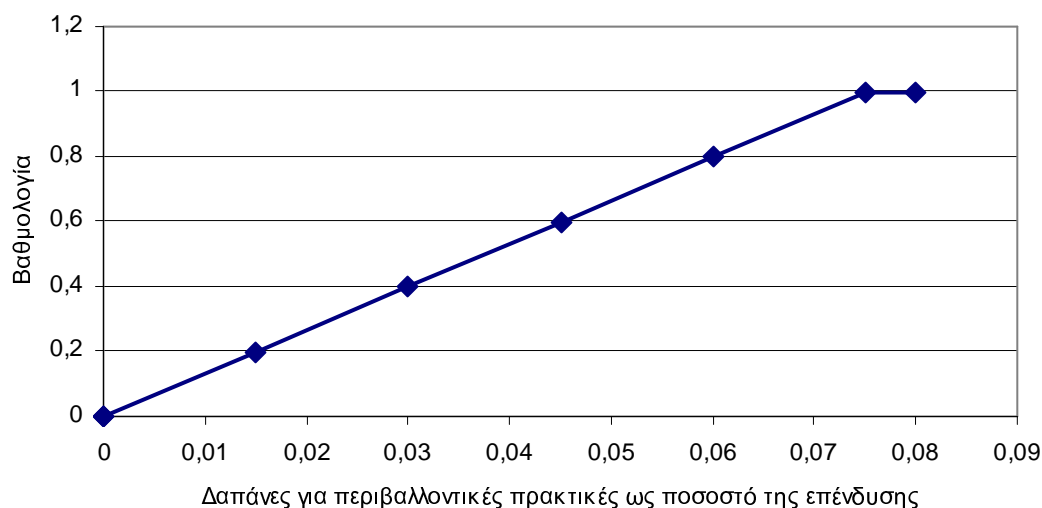

### Υποκριτήριο 5.2: Εισαγωγή καινοτομίας

Το υποκριτήριο 5.2. αντικατοπτρίζει τον καινοτομικό χαρακτήρα του επενδυτικού σχεδίου.

Ως Καινοτομία εκλαμβάνεται:

1. η ανανέωση και η μεγέθυνση του εύρους των προϊόντων, των υπηρεσιών και των αγορών τους,
2. η εγκαθίδρυση νέων μεθόδων παραγωγής, προσφοράς και διανομής
3. η εισαγωγή αλλαγών στο μάνατζμεντ,
  - στην οργανωτική δομή,
  - στις συνθήκες εργασίας και
  - στις δεξιότητες των εργαζομένων.

Μπορεί να είναι, είτε:

A «τεχνολογική καινοτομία»

- ☐ Προϊόντος &
- ☐ Διαδικασίας

είτε:

B «μη τεχνολογική καινοτομία»

- ☐ Οργανωτική & Διοικητική
- ☐ Διαφοροποιημένες οργανωτικές δομές και επιχειρησιακές στρατηγικές

Υπολογίζεται βάσει των δαπανών ως ποσοστό επί της επένδυσης που αφορούν σε:

(α) Δαπάνες για αγορά εξοπλισμού, διαμόρφωση κτιριακών, ειδικού κλαδικού υλικού, οργάνων και σχετιζόμενων υλικών (εξαιρούνται δαπάνες για εξοπλισμό και υλικό που έχουν σχέση με τεχνολογίες πληροφορικής)



(β) Δαπάνες για έρευνα επί συμβάσει (πηγές: Δελτία Παροχής Υπηρεσιών ή τιμολόγια)

(γ) Δαπάνες για κατοχύρωση ή αγορά και χρήση δικαιωμάτων τεχνογνωσίας (π.χ. κατοχύρωση πατεντών, αγορά διπλωμάτων ευρεσιτεχνίας κλπ.)

Η βαθμολογία του υποκριτηρίου 5.2. διαμορφώνεται ως εξής:

Σε περίπτωση που το ποσοστό των δαπανών είναι 0 βαθμολογείται με την ελάχιστη τιμή 0 ενώ σε περίπτωση που το ποσοστό των δαπανών είναι μεγαλύτερο ή ίσο από το **15%** της επένδυσης βαθμολογείται με τη μέγιστη τιμή ένα (1).

Για τις ενδιάμεσες θέσεις ο βαθμός του υποκριτηρίου προσδιορίζεται γραμμικά στην κλίμακα 0-1 ανάλογα με το ποσοστό των δαπανών.

Ο βαθμός του υποκριτηρίου στρογγυλοποιείται στο τρίτο δεκαδικό ψηφίο.

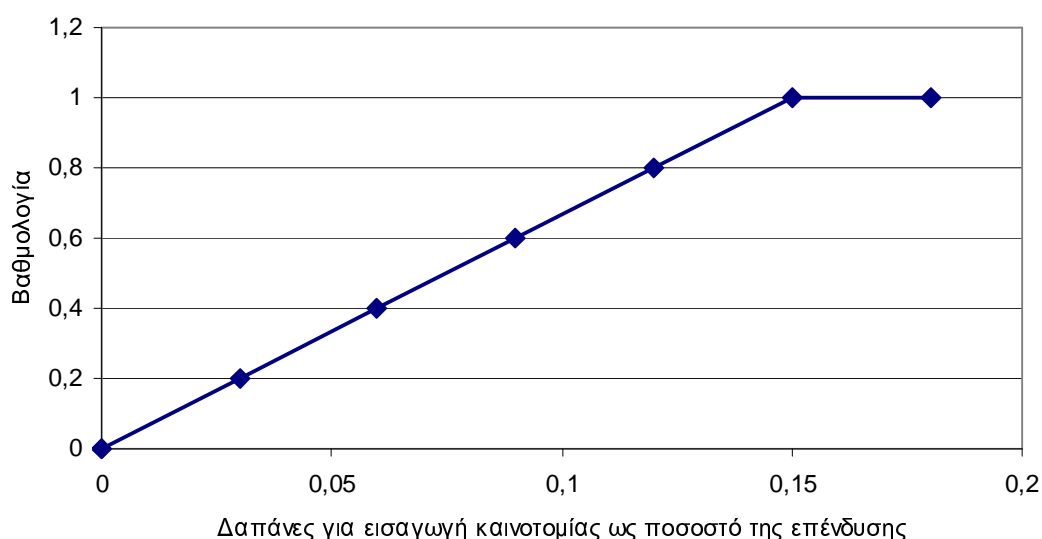

### Υποκριτήριο 5.3: Εισαγωγή στις Τεχνολογίες Πληροφορικής

Το υποκριτήριο 5.3. αφορά σε δαπάνες για αγορά εξοπλισμού υπολογιστών, περιφερειακών, εμπορικών εφαρμογών γραφείου, εξειδικευμένου λογισμικού (CRM, ERP, HRMS κτλ). Επίσης ανάπτυξη «ηλεκτρονικού επιχειρείν» (e-commerce) και υπηρεσίες προσαρμογής και παραμετροποίησης έτοιμων πακέτων εφαρμογών που διατίθενται στην αγορά.

Η βαθμολογία του υποκριτηρίου 5.3. διαμορφώνεται ως εξής:

Σε περίπτωση που το ποσοστό των δαπανών είναι 0 βαθμολογείται με την ελάχιστη τιμή 0 ενώ σε περίπτωση που το ποσοστό των δαπανών είναι μεγαλύτερο ή ίσο από το **10%** της επένδυσης βαθμολογείται με τη μέγιστη τιμή ένα (1).

Για τις ενδιάμεσες θέσεις ο βαθμός του υποκριτηρίου προσδιορίζεται γραμμικά στην κλίμακα 0-1 ανάλογα με το ποσοστό των δαπανών.

Ο βαθμός του υποκριτηρίου στρογγυλοποιείται στο τρίτο δεκαδικό ψηφίο.

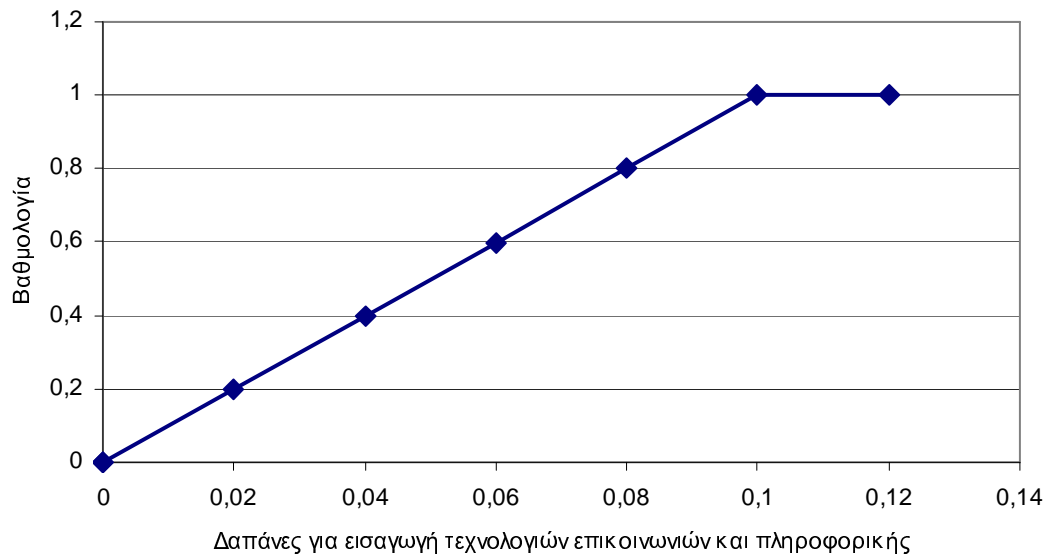

#### Υποκριτήριο 5.4: Συμβολή στην τοπική ανάπτυξη

Το υποκριτήριο 5.4. αντικατοπτρίζει τη συμβολή του επενδυτικού σχεδίου στην τοπική ανάπτυξη.

Υπολογίζεται βάσει του ακόλουθου ποσοστού:

- Ποσοστό δαπανών απασχολούμενων, εξειδικευμένου προσωπικού, υπεργολαβιών εντός της Περιφέρειας στο αντίστοιχο σύνολο δαπανών.

Η αξιολόγηση γίνεται με βάση την υφιστάμενη κατάσταση του έτους 2008 και τα στοιχεία αντλούνται από τα πληροφοριακά έγγραφα καταγραφής των εργαζομένων ή συμβάσεις υπεργολαβιών.

Η βαθμολογία του υποκριτηρίου 5.4. διαμορφώνεται ως εξής:

Σε περίπτωση που ο μέσος όρος του ανωτέρω ποσοστού είναι 0 βαθμολογείται με την ελάχιστη τιμή 0 ενώ σε περίπτωση που ο μέσος όρος του ανωτέρω ποσοστού είναι μεγαλύτερο ή ίσο από το **75%** βαθμολογείται με τη μέγιστη τιμή ένα (1).

Για τις ενδιάμεσες θέσεις ο βαθμός του υποκριτηρίου προσδιορίζεται γραμμικά στην κλίμακα 0-1 ανάλογα με το ποσοστό των δαπανών.

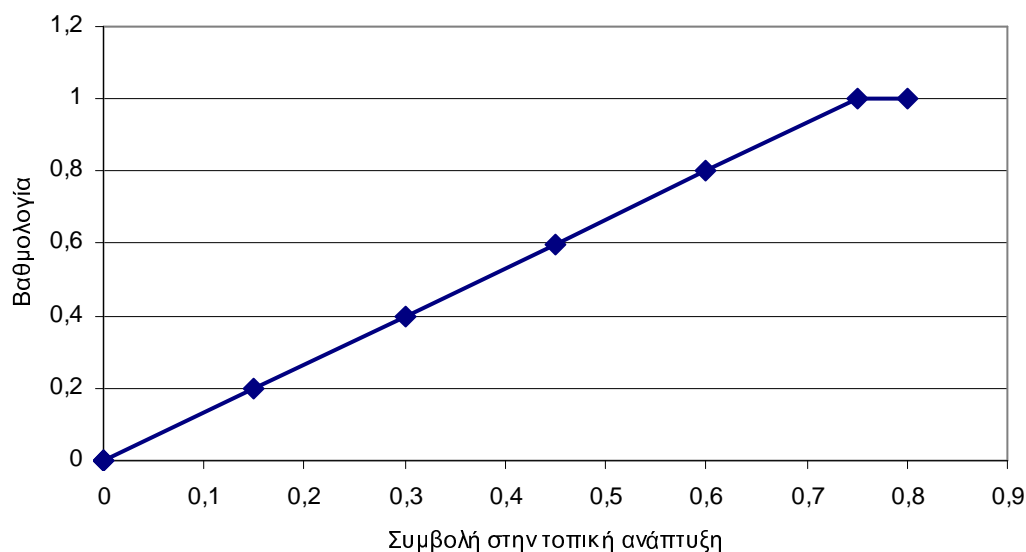

Ο βαθμός του υποκριτηρίου στρογγυλοποιείται στο τρίτο δεκαδικό ψηφίο.

#### **Υποκριτήριο 5.5: Τεκμηρίωση του σχεδίου της επένδυσης**

Περιγραφή και τεκμηρίωση προοπτικών της επένδυσης με βάση τις συνθήκες του κλάδου και της αγοράς (εκτιμήσεις για τους στόχους της επιχείρησης, τις προοπτικές ανάπτυξης, την αλλαγή στις απαιτήσεις των πελατών, τις συνθήκες του ανταγωνισμού)

Τεκμηρίωση του χρονοδιαγράμματος (διευκρινίσεις και ειδικές παρατηρήσεις που τεκμηριώνουν τη δυνατότητα υλοποίησης της επενδυτικής πρότασης)

Τεκμηρίωση του αριθμού των νέων θέσεων απασχόλησης που θα δημιουργηθούν (περιγραφή αντικειμένου εργασίας, ειδικότητα απασχολούμενου ατόμου, τεκμηρίωση της ανάγκης δημιουργίας νέας θέσης εργασίας)

Η βαθμολογία του υποκριτηρίου 5.5. διαμορφώνεται στην κλίμακα μηδέν έως ένα (0 – 1) με δύο δεκαδικά ψηφία.

#### **Υποκριτήριο 5.6: Συμβολή στην διευκόλυνση πρόσβασης των Ατόμων με Αναπηρία (ΑμεΑ)**

Εξετάζεται η υποδομή ή ο εξοπλισμός που πρόκειται να δημιουργηθεί από τον δικαιούχο που θα έχουν ως σκοπό την διευκόλυνση της πρόσβασης στον χώρο της επιχείρησης από ΑμεΑ.

Η βαθμολογία του υποκριτηρίου 5.6. καταλήγει στην απόκτηση δύο (2) βαθμών στην συνολική εκατοστιαία κλίμακα. Εφόσον δηλωθούν (με υπεύθυνη δήλωση, βλέπε παράρτημα Γ) ήδη υφιστάμενες δαπάνες υποδομής/εξοπλισμού για την διευκόλυνση των ΑμεΑ τότε επίσης αποδίδονται οι δύο (2) βαθμοί αξιολόγησης.

